SKRUNDAS NOVADS

www.skrundasnovads.lv | Skrundas novada pašvaldības informatīvais izdevums | 2016.gada 7.oktobris

Labdien, lasītāj!

Guna Skrebele,
SIA „Skrundas komunālā saimniecība" valdes locekle

Nāk rudens izgreznot Latviju... Nāk izgreznot arī Skrundu. Šis gads mūsu pilsētai ir jubilejas gads. Lai arī Skrunda ir jaunākā pilsēta Latvijā, mēs, Skrundas novada ļaudis, ar to lepojamies.

Katrs gadalaiks mīl mūs pārsteigt ar ko īpašu, bet tieši šobrīd mūsu novads ietērpies krāsainā lapu rotā, radot visneiedomājamāko krāsu jampadraci, tā veidojot atvadu sveicienu siltajam laikam. Arī mēs, SIA "Skrundas komunālā saimniecība" darbinieki, steidzam veikt visus rudens darbus, lai būtu gatavi ziemas sezonai. Rudens ir ražas laiks gan tiešā, gan pārnestā nozīmē. Izvērtējam padarīto, atzīmējot, kas bijis labs, kas slikts, kam jāpievērš lielāka uzmanība nākamajā gadā. Vērtējam savu tehnisko nodrošinājumu un kaļam plānus to papildināt, lai savu darbu varētu veikt ātrāk un labāk. Esam pārskatījuši savus plusus un mīnusus. Viens no sāpīgākajiem mīnusiem uzņēmumam ir lielais parādnieku skaits.

Laika apstākļi ar katru dienu kļūst dzestrāki, un šobrīd var teikt, ka apkures sezona ir sākusies. Kā jau iepriekšējos gados, arī šogad, uzsākot apkures sezonu, SIA "Skrundas komunālā saimniecība" no 10. līdz 24. oktobrim piedāvā iespēju nomaksāt uzkrāto parādu summu bez soda procentiem. Gribu atgādināt, ka autoostas kasē maksājumus par komunālajiem pakalpojumiem var veikt visu nedēļu katru dienu, ievērojot kases darba laiku, skaidras un bezskaidras naudas veidā, kā arī iegādāties "EKO Kurzeme" marķētos atkritumu maisus. Par veiktajiem maksājumiem netiek iekasēta komisijas maksa.

Gribu pateikt paldies ikvienam novada iedzīvotājam, kas ar saviem ierosinājumiem, idejām vai ar savu līdzdarbošanos ir vērsies SIA "Skrundas komunālā saimniecība", jo tikai kopīgiem spēkiem un pūliņiem mēs savu novadu varam padarīt sakoptāku un skaistāku.

Mākslas studija atvērta visiem

28.septembrī Skrundā, Kalēju ielā 6, kur pirms tam atradās novada pašvaldības aģentūras „Sociālais dienests" un bāriņtiesas telpas, atklāja Mākslas studiju. Ilgi lolots sapnis nu ir īstenots, un Skrundas novada iedzīvotājiem, kuriem māksla ir sirdij tuva, vairs nav jādodas izpausties ārpus savas pilsētas, viņi radoši ļauties savām prasmēm un talantam var tepat, Skrundas novada Mākslas studijā.

Māksla – attīstībai nozīmīga

Mākslas skolas vai studijas izveidi kā vienu no prioritārajām lietām Skrundas novada pašvaldība ir minējusi divos attīstības plānošanas dokumentos „Skrundas novada attīstības programma 2014.-2020.gadam" un „Skrundas novada pašvaldības mārketinga stratēģija 2016.-2020.gadam". Abos plānošanas dokumentos šī prioritāte norāda uz ieguldījumiem skolēnu un pieaugušo izglītībā, kvalitatīvu pakalpojumu saņemšanai pēc iespējas tuvāk dzīvesvietai. Kuplais atvēršanas pasākuma apmeklētāju skaits liecina, ka iedzīvotājiem ir interese par jaunu zināšanu apguvi mākslas jomā dažādās tās izpausmes veidos. Viena no studijas dalībniecēm Dace Štālberga atzina, ka viņai zīmēšana patīkot jau no bērnības. Viņa priecājās par iespēju izpaust savu krāsu prieku jaunajā studijā. Savukārt Aiga Tomanoviča te saskatījusi iespēju apgūt to, ko nevar izdarīt pašmācības ceļā.

Interese liela

Sabiedrībā arvien vairāk izskan teiciens „Mākslai vajag telpu", un Skrundā mākslas telpu ar saturu ir apņēmusies piepildīt Dace Kudore. Viss augusts noritēja spraigos telpu krāsošanas un iekārtošanas darbos, lai rosinātu radošumu. Daces līdzšinējās profesionālās kā vizuālās mākslas skolotājas darba gaitas bija saistītas ar Skrundas Profesionālo vidusskolu, kur galdniecības kursa audzēkņiem tika mācīti kompozīcijas, dizaina pamati un vizuālā māksla. Ar laiku Mākslas studijā tiks piesaistīti arī citi speciālisti, paplašinot nodarbību klāstu. Mākslas studijas nodarbības bērniem notiks trijās vecuma grupās, kas sadalītas 7-8 gadi, 9-10 gadi un 11-14 gadi, kā arī pieaugušie. Lielā apmeklētāju skaita dēļ viņi darbosies divās grupās. Sīkāku informāciju var saņemt, sazinoties ar Daci Kudori (t.29581537).

Mākslas studijas vadītāja Dace Kudore pirmajā dienā sagaida savus audzēkņus

Teksts - Zane Eglīte
Foto - Didzis Strazdiņš

Darbu uzsāk LIAA biznesa inkubatori. Pieteikumus uzņemšanai varēs iesniegt jau oktobra beigās

Ar 2016. gada 1. septembri darbu ir uzsākuši 15 Latvijas Investīciju un attīstības aģentūras (LIAA) biznesa inkubatori, astoņi no tiem darbosies nacionālas nozīmes centros Daugavpilī, Jēkabpilī, Jelgavā, Jūrmalā, Liepājā, Rēzeknē, Valmierā, Ventspilī, seši reģionālas nozīmes inkubatori būs Talsos, Ogrē, Madonā, Kuldīgā, Bauskā, Siguldā, bet Rīgā – Radošo industriju biznesa inkubators.

Paredzēts, ka Kuldīgas biznesa inkubatora pakalpojumi būs pieejami Kurzemes topošajiem un esošajiem uzņēmējiem Kuldīgas, Skrundas un Alsungas novados.

Inkubatora mērķis ir atbalstīt jaunu, dzīvotspējīgu un konkurētspējīgu komersantu izveidi un attīstību, nodrošināt fiziskas personas un komersantus ar uzņēmējdarbības uzsākšanai un attīstībai nepieciešamo vidi, konsultācijām, apmācībām un pasākumiem par vispārīgiem uzņēmējdarbības jautājumiem, mentoru atbalstu un grantu līdzfinansējumu.

Būtiskākā administratīvā atšķirība, salīdzinot ar iepriekšējo biznesa inkubatoru programmu, ir tā, ka biznesa inkubācijas pakalpojumus vairs nesniegs konkursa kārtībā izraudzīti privāti operatori, bet gan LIAA reģionālās struktūrvienības. Papildus jau ierastajiem biznesa inkubatoru pakalpojumiem, t.i. konsultācijām un biznesa atbalsta funkcijām, jaunajā programmā būs pieejams arī grantu līdzfinansējums – līdz 5000 eiro ražošanas iekārtu un materiālu iegādei un līdz 10000 eiro specifiskiem pakalpojumiem, piemēram, prototipu izstrādei, licencēšanai u.tml.

Jaunajā inkubatoru programmā būs pieejama arī tā sauktā pirmsinkubācija, kur uzņēmēji varēs testēt savas biznesa idejas un saņemt konsultācijas. Paredzēts, ka katrā biznesa inkubatorā tiks veidota koprades telpa jeb open-office, kur gan pirmsinkubācijas procesā, gan arī pēc uzņemšanas inkubatorā varēs gan strādāt, gan tikties ar klientiem, gan arī veidot īpašu vidi pieredzes apmaiņai.

Inkubatorā uzņēmumi varēs saņemt visu nepieciešamo atbalstu un pakalpojumus uzņēmējdarbības attīstībai. Visiem pakalpojumiem tiks piemērots 50% līdzfinansējums, proti, uzņēmumam no pakalpojuma kopējās vērtības vajadzēs segt tikai 50% un inkubators attiecīgi nosegs otru pakalpojuma vērtības daļu – arī 50%. Jāpiebilst, ka pakalpojumi, kas būs pieejami fiziskām personām un uzņēmējiem pirmsinkubācijā, piemēram, biznesa idejas novērtējums, konsultācijas, semināri par uzņēmējdarbības attīstību u.c., būs bezmaksas, t.i. inkubators šos pakalpojumus pilnībā finansēs.

Plānots, ka pieteikumus uzņemšanai biznesa inkubatorā varēs iesniegt jau oktobra beigās. Informācija par pieteikšanās kārtību inkubatorā un cita saistoša informācija tiks publicēta LIAA mājas lapā.

Latvijas Pašvaldību savienība sadarbībā ar pašvaldībām realizē projektu „Pašvaldību labie darbi parkos Latvijas simtgadei".

Tuvojoties Latvijas simtgadei, turpmākos trīs gadus Skrundas novada pašvaldība iesaistīsies projekta realizēšanā, kura moto ir „Kopā nākotnes mežam!". Skrunda ir viena no 67 vietām, kur šogad norisinājās „Meža dienu" aktivitātes no 22.08.-30.09.. Daudzviet Latvijā tika atjaunoti parku un skvēru stādījumi, izvietotas mazās arhitektūras formas – soli, galdiņi, atkritumu urnas. Skrundas novadā projekta ietvaros no 06.09.-16.09. notika radošās darbnīcas bērniem Skrundas jauniešu centrā „Mans nākotnes koks. Mans nākotnes mežs.", kuru laikā bērni tika iesaistīti sarunās par dabu, kokiem, mežu, nākotni. 22. augustā parkā aiz Skrundas kultūras nama norisinājās izglītojošs pasākums. Šajā pasākumā interesentiem bija iespēja iepazīties ar Latvijā pieejamo literatūru par mežu, kokiem, cilvēkiem, kas ieguldījuši savu mūžu meža nozarē. Interesanti bija klausīties Krīvukalna meža iecirkņa vadītāja Anda Ērgļa stāstījumā par meža nozīmi mūsu dzīvē, kā arī izmēģināt dažādas mērierīces, ar ko mēra koka vecumu, augstumu utt.. Pasākumā kā viesi tika uzaicināti „Mammas Dabas" vēstnieki no Nīkrāces Eko skolas. Viņi pasākuma apmeklētājiem vadīja dažādas spēles un rotaļas par dzīvniekiem, dabu. Pasākuma apmeklētāji varēja apskatīt zīmējumu izstādi, spēlēt dambreti un mērīt spēkus, taisnās rokās turot 2016.gr. smagas malkas pagales. Kā izturīgākais bija 14 gadīgais Aigars no Nīkrāces pamatskolas ar rezultātu 2,35 min. Nākotnē šajā parkā jauniešu pasākumu būs vairāk, jo šā gada beigās Skrundas kultūras namā tiks atvērts jauniešu centrs. Lai jauniešiem būtu ērtāk veikt dažādas aktivitātes, parkā tika izvietoti četri jauni masīvkoka soli, kas ļoti organiski iederas rudenīgajā parka teritorijā.

Teksts - Zane Eglīte

Meža DIENAS

ĪSUMĀ

Zupas virtuve

Biedrība "Mini SD" un Skrundas novada p/a "Sociālais dienests" informē, ka 2016. gada 10. oktobrī atsākas Zupas virtuves darbība. Zupa tiks dalīta trīs reizes nedēļā (pirmdienās, trešdienās, piektdienās) no pl.12.00 Kalēju ielā 6, pagrabstāvā.

Konkurss "Biznesa ekspresis"

Līdz 23. oktobrim ikviens tiek aicināts pieteikties reģionālo biznesa ideju konkursam "Biznesa ekspresis". Ja Tevī mājo uzņēmēja gars, ir padomā biznesa ideja un vēlme to attīstīt, tad piesakies konkursam un pierādi, ka esi topošais līderis uzņēmējdarbībā! Konkursa mērķis ir atrast un pilnveidot labākās biznesa idejas visas Latvijas ietvaros. Konkursa laikā tā dalībniekiem tiks dota iespēja ne tikai iepazīstināt ar savām biznesa idejām, bet arī piedalīties apmācībās, kas palīdzēs izstrādāt biznesa plānus. Konkursā "Biznesa ekspresis" var piedalīties ikviens interesents vai interesentu grupa līdz 4 cilvēkiem. Katram dalībniekam ir jābūt vismaz 18 gadus vecam. Konkursā iespējams piedalīties ar savu oriģinālu biznesa ideju, ko ir vēlme attīstīt un pilnveidot. Uzvaras gadījumā, piešķirtā naudas balva ir paredzēta biznesa tālākai attīstīšanai.

Mobilais mamogrāfs Skrundā

Sievietes tiek aicinātas veikt krūšu izmeklējumus tuvāk savai dzīvesvietai – Veselības Centrs 4 mobilajā mamogrāfā, kas 25. oktobrī ieradīsies pie Latvijas aptiekas, Kuldīgas ielā 4, Skrundā. Uz mamogrāfa pārbaudi izbrauc tikai pēc iepriekšēja pieraksta! Sievietēm, kuras ir saņēmušas uzaicinājuma vēstuli no Nacionālā veselības dienesta, Valsts skrīninga programmas ietvaros izmeklējums ir bez maksas (uzaicinājuma vēstule ir derīga 2 gadus kopš iesūtīšanas datuma). Ar ģimenes ārsta vai ārstējoša ārsta norīkojumu, kuram nav līgumattiecību ar Nacionālo veselības dienestu – par maksu. Pieraksts notiek pa telefoniem 67142840 un 27866655. Lūgums iepriekš sagatavot personas kodu un tālruņa numuru.

Veiks radona monitoringu

RSU Darba Drošības un vides veselības institūts sadarbībā Vides aizsardzības un reģionālās attīstības ministriju un Valsts Vides dienesta Radiācijas drošības centru piedalās radona monitoringa veikšanas pasākumu organizēšanā dažādās darba vidēs: pirmskolas izglītības iestādēs, slimnīcās, dažādos ražošanas un pakalpojumu sniegšanas uzņēmumos. Radona gāzes monitorings iekštelpu gaisā dažādās darba vietās ir nepieciešams, lai izstrādātu "Radona rīcības plānu" atbilstoši Latvijas situācijai. Monitoringa laikā netiks traucēts darba process. Katrā uzņēmumā monitoringa detektoriu izvietošana notiks laika periodā no oktobra beigām līdz decembra sākumam. Radona monitorings tiks veikts arī Skrundas PII „Liepziediņš".

Apmācības jauniešiem

Apmācības jauniešiem "Uzņem apgriezienus" notiks no 28. līdz 30. oktobrim viesnīcā "Rezidence", Vandzenes pagastā, Talsu novadā. Apmācību mērķis ir veidot izpratni par uzņēmīgumu un sniegt praktiskus rīkus uzņēmīguma praktizēšanai ikdienā. Uz mācībām aicināti jaunieši vecumā no 18 līdz 25 gadiem. Apmācības paredzētas 22 dalībniekiem. Piesakies apmācībām, aizpildot pieteikuma anketu elektroniski: http://ej.uz/UZNEMKURZ. Pieteikšanās termiņš: 20. oktobris (ieskaitot). Papildus informācija: t.26791952, e-pasts: solvita.bespalova@redcross.lv.

Pagastu ziņas

Nīkrāces pagastā

Nīkrāces pagastā septembrī Dzeldā, ciemā Lēnas, Karavīru kapos, pagasta kapsētās, piemiņas vietās vēl pēdējo reizi tika appļauts zāliens. Tā kā jau ir sācies rudens lapkritis, sākusies lapu grābšana. Pie teritorijas apsaimniekošanas strādāja gan pagastā nodarbinātie sētnieki, gan arī algoto sabiedrisko darbu strādnieki un tie iedzīvotāji, kas saņem garantēto iztikas minimumu no sociālā dienesta.

Izmantojot labo laiku septembrī, pie pašvaldības autoceļu remontiem un bedrīšu izlīdzināšanas pagasta centrā strādāja ceļu uzturētājs SIA „Taku meistars".

Septembrī pagasta veselības centrā notika daļējs kosmētiskais remonts, tika sakārtoti griesti un starpsienas.

Kā jau katru gadu septembra mēnesī, arī šogad notika Dzejas dienas. Nīkrāces atpūtas centrā 12.septembrī notika dzejas pēcpusdiena „Caur mirkļiem…", kurā iedzīvotāji tikās ar dzejniekiem Mārīti Kviesi un Hariju Krūzi. 16. septembrī pagasta iedzīvotājus atpūtas centrā iepriecināja Raņķu pagasta amatierteātris ar lugu „Bābu mednieki". Kultūras darba organizatore Inga Ezeriete aicina iedzīvotājus iesaistīties pagasta pašdarbības kolektīvos - gan amatierteātris, gan arī sieviešu ansamblis gaida jaunus dalībniekus.

No 17. līdz 23. septembrim pagasta iedzīvotāji un Nīkrāces pagasta skolēni piedalījās Eiropas Sporta nedēļā, kuru organizēja Nīkrāces pagasta sporta darba organizatore Ilona Rītiņa. Eiropas Sporta nedēļa ir Eiropas Komisijas iniciatīva ar mērķi pievērst eiropiešus aktīvam dzīvesveidam un skaidrot tā pozitīvo iespaidu uz cilvēka dzīves kvalitāti.Sporta nedēļas aktivitātēs visvairāk iesaistījās Nīkrāces pamatskolas skolēni, kuri sporta stadionā varēja piedalīties dažādās sacensībās katru dienu.

22. septembrī Nīkrāces pamatskolas sporta stadionā notika Olimpiskajai dienai veltīts pasākums, kura laikā gan pirmsskolas, gan pamatskolas skolēniem un skolotājiem bija iespēja piedalīties kopīgā vingrošanā un citās sportiskās aktivitātēs

Informāciju sagatavoja Nīkrāces pagasta pārvaldes vadītāja Benita Lielāmere

Raņķu pagastā

Ir aizvadīta spraiga vasara ar visiem tai piederošajiem darbiem, kopta teritorija, laboti ceļi, pagasta padomes ēkai nomainīta lietus ūdens noteksistēma.

Rudens ir laiks, kad varam redzēt un baudīt vasarā loloto. Tā septembra sākumā pie Raņķu bibliotēkas varējām priecāties par rudens ziedu krāšņumu. Raņķu čaklākās puķkopes kārtoja ziedus brīnišķīgā izstādē. Bet septembra beigās, kad raža faktiski ir novākta un pēc dažādām receptēm vasarā izaudzētais salikts burciņās, raņķenieces pulcējās „Dāmu pēcpusdienā", lai dalītos pieredzē un nogaršotu līdzpaņemtos salātus, sukādes un citus gardumus. Par interesantākajiem tika atzīti ārstnieciskais sīrups no ceļmallapām un pesto no pētersīļiem.

Aizvadītajā periodā Raņķu amatierteātris viesojās Medzē, Snēpelē un Nīkrācē ar Māras Hornas lugas izrādi „Bābu mednieki".

Jauka bija dzejas pēcpusdiena, kurā raņķenieki tikās ar jelgavnieku, dzejnieku Hariju Krūzi un mūsu novadnieci, rudbāržnieci Mārīti Kviesi. Pasākums lika aizdomāties, ka mēs bieži nezinām par radošiem, interesantiem un talantīgiem cilvēkiem tepat mums līdzās.

Informāciju sagatavoja Raņķu pagasta pārvaldes vadītājs Ritvars Stepanovs

Aicinām pieteikt kandidātus apbalvojumu piešķiršanai

Skrundas novada dome LR proklamēšanas gadadienā tradicionāli piešķirs apbalvojumus - Goda balvas un Pateicības rakstus. Apbalvojumu pasniegšanas mērķis ir rosināt Skrundas novada iedzīvotājus, iestāžu, uzņēmumu un organizāciju darbiniekus strādāt aktīvi un radoši, iesaistīties novada sabiedriskās dzīves norisēs, kā arī dot lielāku ieguldījumu Skrundas novada izaugsmē.

Atbilstoši Skrundas novada domes 2015. gada 24. septembra sēdē apstiprinātajiem noteikumiem "Par Skrundas novada domes apbalvojumu piešķiršanu Latvijas Republikas proklamēšanas gadadienā" Skrundas novada Goda balva ir augstākais Skrundas novada domes apbalvojums, ko piešķir par sevišķiem nopelniem novada labā, bet Pateicības raksts ir Skrundas novada domes priekšsēdētājas rakstiska pateicība par atbalstu Skrundas novadam, par sadarbību ar Skrundas novada pašvaldību. Ar Goda balvu - Apliecinājuma rakstu un dāvanu komplektā ar naudas balvu 50.00 EUR apmērā pēc nodokļa nomaksas – apbalvos ne vairāk kā trīs personas, bet Pateicības rakstu pasniegs līdz 10 personām.

Apbalvojamo personu izvirzīt var jebkura persona, Skrundas novada domes pakļautībā un pārraudzībā esoša iestāde un organizācija, citi pilsētā un novadā esošie uzņēmumi, iestādes un institūcijas un sabiedriskās organizācijas, Skrundas novada domes komisijas un komitejas.

Iesniegtos priekšlikumus izvērtēs komisija 5 locekļu sastāvā (Skrundas novada domes deputāti, sabiedrisko organizāciju un sabiedrības pārstāvji), ko organizēs Sociālo, izglītības un kultūras jautājumu komiteja. Savukārt Skrundas novada domes lēmums par Goda balvas vai Pateicības raksta piešķiršanu pēc tā pieņemšanas tiks publicēts Skrundas novada pašvaldības mājaslapā un informatīvajā izdevumā "Skrundas novads".

Priekšlikumus apbalvojumu piešķiršanai līdz 19. oktobrim aicinām iesniegt:

- Skrundas novada pašvaldības apmeklētāju centrā Raiņa ielā 11, Skrundā;
- Nīkrāces pakalpojumu pārvaldē, Dzeldā, Nīkrāces pagastā;
- Rudbāržu pakalpojumu pārvaldē, Dārdedzēs, Rudbāržu pagastā;
- Raņķu pakalpojumu pārvaldē, Sākumskolā, Raņķu pagastā;
- Elektroniski, sūtot uz e-pasta adresi dome@skrunda.lv

Iesnieguma veidlapa un noteikumi "Par Skrundas novada domes apbalvojumu piešķiršanu Latvijas Republikas proklamēšanas gadadienā" pieejami pašvaldības mājaslapā www.skrundasnovads.lv.

Skrundas pašvaldības policijas ziņojums par septembri

Lieto alkoholu

1.septembrī apsekojot Skrundas pilsētas teritoriju, pamanīts kāds vīrietis stiprā alkohola reibumā. Uzsākta administratīvā lietvedība. Šai dienā saņemta informācija arī par diviem skolēniem Rudbāržu internātskolā, kuri, iespējams, lietojuši alkoholiskos dzērienus. Kādai sievietei, kura, gaidot autobusu aiz autoostas, lietoja alkoholisko dzērienu, izteikts mutvārdu aizrādījums. Tāpat vispirms mutisks brīdinājums par atrašanos publiskā vietā alkohola reibumā izteikts kādam vīrietim. Kad šādā pat stāvoklī viņš bijis arī nākamajā dienā, tad uzsākta administratīvā lietvedība. Skrundas autoostas teritorijā mēneša laikā alkohola reibumā cilvēki atradušies vairākkārt. Savukārt Jaunmuižā kādā daudzdzīvokļu mājā trīs vīrieši lietojuši alkoholu un kāds no viņiem piečurājis kāpņu telpu. Uzsākta administratīvā lietvedība. Par alkohola lietošanu sūdzējušies arī no Dzeldas. Alkoholas lietots arī veikala ''Top'' sētā. Personas tika brīdinātas, tām veikala teritorija bija jāpamet.

Uzrauga kārtību

Izteikts mutisks brīdinājums kādai sievietei, kura pie atkritumu tvertnēm piegružoja apkārtni. Apsekojot Skrundas pilsētas teritoriju, netālu no Skrundas vidusskolas vairāki nepilngadīgi skolēni strīdu centās atrisināt izkaujoties. Skolēni tika brīdināti par šādas rīcības sekām. Pārbaudīta saņemtā informācija par to, ka Rudbāržos kādā sociālā dzīvoklī nelegāli iemitinājies kāds cilvēks. Septembrī uzraudzīta drošība gan pie skolām, gan skolēniem atgādināts par drošu uzvedību uz ceļa. Saņemta arī sūdzība par maziem riteņbraucējiem, kuriem, iespējams, nav velosipēdu vadītāja apliecības un kuri piedalās ceļu satiksmē, nezinot noteikumus. Pievērsta papildus uzmanība uz skolu braucošajiem riteņbraucējiem. Iedzīvotāji sūdzējušies par gružu dedzināšanu Rudbāržu centrā. Situācija tika atrisināta. Atkritumi dedzināti arī Skrundā, Kuldīgas un Noliktavas ielās, veicot pārrunas, panākta vienošanās. Saņemta informācija no Rudbāržu internātskolas, kur divas meitenes patvaļīgi pametušas skolu, lai dotos uz Liepāju. Saņemta informācija par jaunu, nesaskaņotu kapa vietu kapsētā netālu no Dzeldas. Notiek apstākļu noskaidrošana. Saņemta sūdzība par iekšējās kārtības noteikumu pārkāpšanu sociālajā mājā. Veiktas pārrunas ar iesaistītajām personām un izteikts mutisks brīdinājums. 23.septembra vakarā Skrundas kultūras namā notika balle, kuras laikā veikta papildus patrulēšana pa Skrundas pilsētas teritoriju. Nakts laikā notika divi kautiņi, kuru rezultātā neviens no kautiņā iesaistītajiem nopietnas traumas nav guvis. Veicot video novērošanu Skrundas autoostas teritorijā, pamanīti vairāki skolēni, kuri piegružo teritoriju. Aizbraucot uz notikuma vietu, skolēni mutiski brīdināti un izspļaudītās saulespuķu sēklas pašiem bija arī jāsavāc.

Saņemta informācija un sūdzība par kādas mājas kaimiņiem Ciecerē, kuri nemitīgi taisot vaļā ārējās mājas durvis. Aizbraucot uz notikuma vietu, situāciju atrisināta.

Ceļu satiksmes negadījumi

Raiņa un Ventas ielas krustojuma tuvumā 5. septembra naktī kāda sieviete nobraukusi no ceļa un iebraukusi grāvī, kā rezultātā tika sabojāts apgaismes stabs un grāvja caurtece.

Palīdz citiem dienestiem

Palīdzēts Skrundas bāriņtiesai kādā ģimenes apsekošanas lietā. 22.septembrī palīdzēts Valsts policijai kādas personas aizturēšanā Skrundā. Meklēts kāds vīrietis, kurš dzīvo Kušaiņos un nav nokārtojis saistības par dzīvošanu pašvaldības dzīvoklī. Vairākas reizes palīdzēts arī sociālajam dienestam māju un dzīvokļu apsekošanā. Kādai sievietei no sociālā dzīvokļa izteikts mutisks brīdinājumus par iekšējo kārtības noteikumu pārkāpšanu. 30.septembrī saņemta informācija par mirušu vīrieti kādā dzīvoklī Skrundā, Amatnieku ielā. Aizbraucot uz notikuma vietu, informācija apstiprinājās. Izsaukta Valsts policija.

Izkrāpj lietas

Kādam Skrundas iedzīvotājam tikusi izkrāpta nauda un telefons. Vainīgā persona noskaidrota un informācija nodota Valsts policijai.

Nepieskata mājdzīvniekus

Saņemta sūdzība par kādu nepieskatītu suni Kušaiņos. Suņa saimnieks nenoliedza, ka dažreiz suns noraujas no ķēdes un ir atradies ārpus īpašuma teritorijas nepieskatīts. Suņa saimniekam izteikts mutisks brīdinājums. Skrundā, kādā Pērkonu ielas pagalmā, pie šķūnīša piesiets suns traucēja pārējo mājas iedzīvotāju mieru. Pēc apstākļu noskaidrošanas tiks lemts par suņa īpašnieka saukšanas pie atbildības par dzīvnieku labturības noteikumu pārkāpšanu. Saņemta sūdzība par kādu dzīvokli daudzdzīvokļu mājā Nīkrācē, kur dzīvoklī esošais suns traucējis kaimiņus, jo saimnieks, iespējams, suni nebaro un reti uzturas mājā. Notiek apstākļu noskaidrošana. Saņemta ziņa no Valsts policijas par izbēgušām govīm Raņķu pagastā, kā rezultātā tikuši nodarīti zaudējumi kādas personas īpašumam. Uzsākta administratīvā lietvedība.

Demolē apkārtni

13.septembra naktī Skrundas autoostā notika vandālisms, kura laikā tika norautas vairākas autobusa maršruta plāksnes. Vainīgās personas noskaidrotas, to vidū bija arī Rudbāržu skolas audzēknes, kuras patvaļīgi pameta skolu.

Maldina policiju

21.septembrī palīdzēts Valsts policijai izsaukumā, kur Nīkrāces pagastā kādai sievietei esot nozagts mājas jumts. Aizbraucot uz notikuma vietu pēc apstākļu noskaidrošanas, tika konstatēts, ka izsaukums bijis apzināti nepamatots. Tiek lemts par administratīvās lietvedības uzsākšanu par apzināti nepamatotu speciālo dienestu izsaukšanu.

Stāsta par savu darbu

28.septembrī pašvaldības policija piedalījās Skrundas bērnudārza pasākumā, kurā tika parādīti vairāki Valsts policijas transporta līdzekļi, kā arī Skrundas pašvaldības policijas transporta līdzeklis.

Informāciju apkopoja Skrundas pašvaldības policijas inspektors Ģirts Miksons

Vecākus aicina pieteikt sociālajai rehabilitācijai bērnus, kam noteikta invaliditāte

Līdz šī gada 31. oktobrim 112 Latvijas pašvaldību sociālajos dienestos turpinās pieteikšanās, lai bērni ar funkcionāliem traucējumiem, kam ir noteikta invaliditāte, varētu saņemt sev nepieciešamo sociālo rehabilitāciju. Kopumā katram bērnam no 2017. līdz 2022. gadam paredzēta iespēja bez maksas apmeklēt līdz pat četrus dažādus speciālistus, katru līdz desmit reizēm. Savukārt bērna likumiskie pārstāvji vai audžuģimenes šajā laikā bez maksas varēs apmeklēt līdz diviem dažādiem speciālistiem.

Sociālā rehabilitācija ir pasākumu kopums, kas palīdz bērnam sadzīvot ar saviem veselības traucējumiem, tikt galā ar ikdienu un mācīties dzīvot sabiedrībā. Sociālo rehabilitāciju veic tādi speciālisti kā, piemēram, psihologs, logopēds, reitterapeits, hidroterapeits. Tāpat būtisks ir arī atbalsts vecākiem, piemēram, psihologa vai rehabilitologa pakalpojumi, fizioterapija, izglītojošās atbalsta grupas.

Pēc pieteikšanās beigām - sākot no 2016. gada novembra - katra bērna ģimenei izdevīgā laikā speciālisti (psihologs, fizioterapeits vai ergoterapeits un sociālais darbinieks) noteiks, kādus pakalpojumus bērnam būtu jāsaņem atbilstoši viņa vajadzībām. Izvērtēšana vidēji ilgs 2,5 līdz 3 stundas atkarībā no bērna spējām, turklāt šajā laikā ietverta arī saruna ar vecākiem, tādējādi bērns netiks pārāk noslogots.

Bezmaksas sociālās rehabilitācijas pakalpojumi bērniem ar funkcionāliem traucējumiem tiek sniegti Labklājības ministrija vadītā deinstitucionalizācijas (DI) procesa ietvaros katrā plānošanas reģionā.

2016.gada 29.septembra domes sēde

Administratīvie jautājumi

Dome nolēma papildināt Skrundas novada domes 28.07.2016. sēdes (prot. Nr. 10, 1.§) lēmumu "Par pašvaldībai piederošā nekustamā īpašuma "Mežaine", Raņķu pagastā, Skrundas novadā, nodošanu valsts īpašumā Aizsardzības ministrijas personā" un nodot bez atlīdzības valsts īpašumā Aizsardzības ministrijas personā nekustamā īpašuma "Mežaine", Raņķu pagastā, Skrundas novadā, zemes vienību: „Artēziskā aka", Raņķu pagasts, Skrundas novads, 0.78 ha platībā, uz kuras atrodas būve: artēziskā aka-sūkņu stacija, urbuma Nr. 14316.

Nekustamo īpašumu jautājumi

Dome apstiprināja pašvaldības īpašuma atsavināšanas un iznomāšanas komisijas sēdes protokolu Nr. 2.8.2/11 no 06.09.2016. par nekustamā īpašuma Cieceres ielā 21A, Ciecerē, Skrundas pagastā, izsoli (pielikums Nr. 1 uz 1 lp.).

Dome nolēma nodot Valsts policijas Kurzemes reģiona pārvaldes Kuldīgas iecirknim (adrese Liepājas iela 26, Kuldīga) bezatlīdzības lietošanā telpas Nr. 001-2, 001-3, 001-4, 001-5 un 001-6 (1. stāvā) (pielikums Nr. 2 uz 1 lpp.), kopējā platība 92.9 m2, Liepājas ielā 5, Skrundā, pēc nekustamā īpašuma pārņemšanas pašvaldības īpašumā, līdz jaunā VUGD depo uzcelšanai Ventas ielā 2, Skrundā, policijas inspektoru darba nodrošināšanai, bet ne ilgāk kā līdz 31.12.2018.

Dome nolēma pēc nekustamā īpašuma Liepājas ielā 5, Skrundā, nostiprināšanas zemesgrāmatā uz pašvaldības vārda pārņemt šī nekustamā īpašuma nomas līgumu saistības ar 4 personām.

Dome nolēma mainīt vairākiem nekustamajiem īpašumiem nosaukumus - nekustamajam īpašumam Pērkona ielā 17, Skrundas pagastā, uz nosaukumu „Andri", nekustamajam īpašumam Pērkona ielā 19, Skrundas pagastā, uz nosaukumu „Četras pļavas", nekustamajam īpašumam Pērkona ielā 19A, Skrundas pagastā, uz nosaukumu „Mārtiņi".

Dome piešķīra zemes vienībai Rudbāržos, Rudbāržu pagastā, 0.37 ha platībā nosaukumu un adresi Graudu iela 7, Rudbārži, Rudbāržu pagasts, Skrundas novads, LV-3324. Zemes vienības lietošanas mērķis – 1003 – lauksaimnieciska rakstura uzņēmumu apbūve.

Dome atdalīs no pašvaldībai piederošā ceļa „6278B011 Līdumnieki Rudbāržu robeža" Raņķu pagastā 1.347 km garu ceļa posmu (ceļa posms no 0.000 līdz 1.347), atdalām ceļa posmam 1.347 km garumā piešķirs jaunu nosaukumu „Mežaines ceļš", Raņķu pagasts, Skrundas novads. Zemes gabala lietošanas mērķis – 1101 – zeme dzelzceļa infrastruktūras zemes nodalījuma joslā un ceļu zemes nodalījuma joslā. Atdalāmo ceļa posmu 1.347 km garumā (ceļa posms no 0.000 līdz 1.347) izslēgs no pašvaldības autoceļu reģistra.

Dome nolēma uzņemt pašvaldības bilancē par kadastrālajām vērtībām ēkas Graudu ielā 4, Rudbāržos, Rudbāržu pagastā.

Dome apstiprināja 12.09.2016. SIA „Latvijasmernieks.lv" izstrādāto zemes ierīcības projekta lietu par nekustamo īpašumu Pils ielā 4A, Skrundā. Atdalāmai zemes vienībai 0.1039 ha platībā un uz tā esošai ēkai piešķīra jaunu nosaukumu un adresi Pils iela 4B, Skrunda, Skrundas novads, LV-3326. Zemes vienības lietošanas mērķis – 0908 – pārējo sabiedriskās nozīmes objektu apbūve. Atdalāmai zemes vienībai 0.0129 ha platībā un uz tā esošai ēkai piešķīra jaunu nosaukumu un adresi Pils iela 4C, Skrunda, Skrundas novads, LV-3326. Zemes vienības lietošanas mērķis – 0908 – pārējo sabiedriskās nozīmes objektu apbūve.

Paliekošai zemes vienībai 0.7417 ha platībā un uz tā esošām ēkām atstāja nosaukumu un adresi Pils iela 4A, Skrunda, Skrundas novads, LV- 3326. Zemes gabala lietošanas mērķis – 0908 – pārējo sabiedriskās nozīmes objektu apbūve.

Dome nodeva valdījumā pašvaldības nekustamo īpašumu Kalēju ielā 4, Skrundā, Skrundas novada pašvaldības aģentūrai "Sociālais dienests" uz tās darbības laiku un noteica, ka pašvaldības aģentūra "Sociālais dienests" nodrošina nekustamā īpašuma uzturēšanu un sedz ar to saistītos izdevumus, kā arī noteica, ka pašvaldības aģentūras "Sociālais dienests" juridiskā adrese ir Kalēju ielā 4, Skrundā, Skrundas novadā.

Dome pārņems Skrundas novada pašvaldības īpašumā valsts nekustamos īpašumus: Liepājas ielā 5, Skrundā, kas sastāv no zemes vienības 0.18 ha platībā un namīpašumiem, un 1.maija laukumā 2, Skrundā, kas sastāv no zemes vienības 0.0978 ha platībā. Dome noteica, ka nekustamais īpašums Liepājas ielā 5, Skrundā, pēc tā ierakstīšanas zemesgrāmatā uz pašvaldības vārda tiek nodots SIA "Skrundas komunālā saimniecība", kas ir 100% pašvaldības kapitālsabiedrība, ieguldot to sabiedrības pamatkapitālā, un noteica, ka nekustamajā īpašumā 1.maija laukumā 2 pēc ierakstīšanas zemesgrāmatā uz pašvaldības vārda tiek izveidots stāvlaukums pilsētas autotransporta novietošanai.

Dome iznomās 1 personai Skrundas novadā ielas nodalījuma joslas daļu 6282D003 Avotu iela, Rudbāržos, Rudbāržu pagastā, 148 m2 ha platībā, iebrauktuves uz īpašumā piederošo nekustamo īpašumu „Saulītes", Rudbāržos, Rudbāržu pagastā, kadastra Nr. 6282 008 0146, labiekārtošanai uz 10 gadiem. Zemes vienībai noteica nomas maksu gadā 1.5% apmērā no zemes kadastrālās vērtības gadā.

Dome apstiprināja pašvaldības īpašuma atsavināšanas un iznomāšanas komisijas sēdes protokolu Nr. 2.8.2/12 no 27.09.2016. par nekustamā īpašuma Raiņa ielā 15, Skrundā, izsoli.

Dome nolēma likvidēt Skrundas novada pašvaldības iestādi Rudbāržu internātpamatskolu – rehabilitācijas centru, reģ. Nr. izglītības iestāžu reģistrā 4123900928, juridiskā adrese „Internātskola", Internātskola, Rudbāržu pagasts, Skrundas novads, LV-3324.

Administratīvie jautājumi

Dome apstiprināja Skrundas novada pašvaldības saistošos noteikumus Nr.11/2016 „Par nekustamā īpašuma nodokļa piemērošanu Skrundas novada pašvaldības administratīvajā teritorijā 2017.gadā".

Dome izveidoja Skrundas novada pašvaldības amatu sarakstā 2016.gadam amatu – jaunatnes darbinieks Nīkrāces pagastā, profesijas kods 2422 57, nosakot nepilnu darba laiku 0.25 slodze no darba algas likmes EUR 385.00 (trīs simti astoņdesmit pieci eiro un 00 centi) EUR 96.25 (deviņdesmit seši eiro un 25 centi), un veica izmaiņas Skrundas novada pašvaldības amatu sarakstā - pārdēvēt „Jaunatnes lietu speciālists Rudbāržos" par „Jaunatnes darbinieks Rudbāržu pagastā" (profesijas kods 2422 57).

Dome veica izmaiņas Skrundas novada pašvaldības amatu sarakstā - noteica, ka sētnieks Raņķu pagastā strādā normālu darba laiku - 40 stundas nedēļā (1.0 slodzes), finansējuma avots – Skrundas novada pašvaldības budžeta līdzekļi (saskaņā ar budžeta grozījumiem).

Dome izsniedza licenci Lāsmai Freimanei programmas „Vispārējās attīstības un korekcijas programma izglītojamajiem ar runas un valodas traucējumiem" īstenošanai līdz 2018. gada 1.oktobrim.

Dome apstiprināja grozījumus Skrundas vidusskolas noteikumos "Kārtība, kādā tiek piešķirtas stipendijas 10.-12. klašu izglītojamiem Skrundas vidusskolā".

Dome apstiprināja šādus Skrundas novada Dzimtsarakstu nodaļas maksas pakalpojumu izcenojumus par svinīgu laulības reģistrāciju: (skatīt tabulu).

Deputāti par laulību ceremoniju vietu noteica Skrundas kultūras nama mazo zāli vai 3.stāva zāli. Noteica, ka maksas pakalpojuma summa tiek ieskaitīta Skrundas novada pašvaldības budžetā, iemaksājot to pašvaldības kasē vai veicot bezskaidras naudas norēķinu vismaz 10 dienas pirms laulības ceremonijas. Pakalpojuma maksā nav iekļauta MK 24.09.2013.noteikumu Nr.906 "Noteikumi par civilstāvokļa aktu reģistrācijas valsts nodevu" noteiktā valsts nodeva par laulību reģistrāciju 14 EUR apmērā.

Dome noteica, ka ar šī lēmuma spēkā stāšanās brīdi spēku zaudē Skrundas novada domes 27.05.2010. sēdes (prot. Nr.7, 23.§) lēmums "Par Skrundas novada dzimtsarakstu nodaļas maksas pakalpojumu apstiprināšanu".

Dzīvokļu jautājumi

Dome nolēma 2 personām neanulēt deklarēto dzīvesvietu Skrundas novadā, bet 1 personai anulēt.

Informāciju apkopoja Kristīne Vērdiņa, projektu speciāliste

Nr. p.k.	Pakalpojums	summa ar PVN EUR
1.	Laulības reģistrācija:	
1.1.	Svinīga laulības reģistrācija Skrundas novada iedzīvotājiem: •Apliecības veidlapa, vāciņi 4.20 •Apdrukāta pildspalva jaunlaulātajiem 3.00 •Pateicība lieciniekiem 1.80 •Telpas noformējums 6.00	15.00
1.2.	Svinīga laulības reģistrācija citu novadu iedzīvotājiem: •Apliecības veidlapa, vāciņi 4.20 •Apdrukāta pildspalva jaunlaulātajiem 3.00 •Pateicība lieciniekiem 1.80 •Noformējums, u.c. 11.00 •Muzikālais un dzejas izpildījums 30.00	50.00
1.3	Svinīga laulības reģistrācija citā piemērotā vietā Skrundas novada administratīvajā teritorijā pēc pieprasījuma un savstarpēji vienojoties: •Apliecības veidlapa, vāciņi 4.20 •Apdrukāta pildspalva jaunlaulātajiem 3.00 •Pateicība lieciniekiem 1.80 •Noformējums 26.00 •Nokļūšana ceremonijas vietā 10.00 •Muzikālais un dzejas izpildījums 30.00 •Aksesuāri, tulkošana 10.00	85.00
2.	Laulību jubileju ceremoniju sagatavošana un vadīšana: •Muzikālais un dzejas izpildījums 30.00	30.00

SAISTOŠIE NOTEIKUMI Nr. 11/2016
Par nekustamā īpašuma nodokļa piemērošanu Skrundas novada pašvaldības administratīvajā teritorijā 2017.gadā

1. Saistošie noteikumi nosaka kārtību, kādā 2017. gadā Skrundas novada pašvaldība realizē ar likumu „Par nekustamā īpašuma nodokli" deleģētās tiesības attiecībā uz Skrundas novada administratīvajā teritorijā esošajiem nekustamajiem īpašumiem.
2. Noteikt nekustamā īpašuma nodokļa likmi 3% no nekustamā īpašuma kadastrālās vērtības par neapstrādātu lauksaimniecībā izmantojamo zemi.
3. Saistošie noteikumi stājās spēkā ar 2017.gada 1.janvāri.
4. Ar šo noteikumu spēkā stāšanos spēku zaudē 2015.gada 24. septembra saistošie noteikumi 8/2015 „Par nekustamā īpašuma nodokļa piemērošanu Skrundas novada pašvaldības administratīvajā teritorijā 2016.gadā".

Priekšsēdētāja L.Robežniece

Paskaidrojuma raksta sadaļas	Norādāmā informācija
1. Projekta nepieciešamības pamatojums	Skrundas novada pašvaldības saistošie noteikumi „Par nekustamā īpašuma nodokļa piemērošanu Skrundas novada pašvaldības administratīvajā teritorijā 2017.gadā" pieņemti saskaņā ar likumu „Par nekustamā īpašuma nodokli", 3.panta 1.daļas ievaddaļu.
2. Īss projekta satura izklāsts	1. Likuma „Par nekustamā īpašuma nodokli" 3.panta 1.daļas ievaddaļa, nosaka, ka „nekustamā īpašuma nodokļa likmi vai likmes no 0.2 līdz 3 procentiem no nekustamā īpašuma kadastrālās vērtības nosaka pašvaldības savos saistošajos noteikumos, kurus tā publicē līdz pirmstaksācijas gada 1.novembrim. Nekustamā īpašuma nodokļa likmi, kas pārsniedz 1,5 procentus no nekustamā īpašuma kadastrālās vērtības, pašvaldība nosaka tikai gadījumā, ja nekustamais īpašums netiek uzturēts atbilstoši normatīvajos aktos noteiktajai kārtībai"
3. Saistošo noteikumu projekta ietekme uz pašvaldības budžetu	Saistošo noteikumu īstenošanas rezultātā 2017.gadā pašvaldības budžeta ieņēmumu daļa salīdzinot ar 2016.gadu palielināsies, jo pamatojoties uz VZD informāciju, kadastrālā vērtība nekustamā īpašuma nodoklim lauksaimniecībā izmantojamai zemei Skrundas novada pašvaldības administratīvajā teritorijā 2017.gadā salīdzinot ar 2016.gadu palielināsies vidēji par 8-10 procentiem.
4. Saistošo noteikumu projekta ietekme uz uzņēmējdarbības vidi pašvaldības teritorijā	Nav
5. Saistošo noteikumu projekta ietekme uz administratīvajām procedūrām	Nav
6. Informācija par konsultācijām ar privātpersonām	Saistošo noteikumu izstrādes procesā konsultācijas ar sabiedrības pārstāvjiem nav notikušas.

SIA "Skrundas komunālā saimniecība" informē

SIA "Skrundas komunālā saimniecība", Stūra ielā 7, Skrundā, darba laiks, sākot ar 2016. gada 1. oktobri:

•Pirmdienās no plkst. 8:00 līdz 18:00, pārtraukums no plkst. 12:00 līdz 13:00;

•Otrdienās no plkst. 8:00 līdz 17:00, pārtraukums no plkst. 12:00 līdz 13:00;

•Trešdienās no plkst. 8:00 līdz 17:00, pārtraukums no plkst. 12:00 līdz 13:00;

•Ceturtdienās no plkst. 8:00 līdz 17:00, pārtraukums no plkst. 12:00 līdz 13:00;

•Piektdienās no plkst. 8:00 līdz 15:00, bez pārtraukuma.

Skrundas autoostas kasē, Liepājas ielā 15A, Skrundā, atkal ir pieejami SIA "Eko Kurzeme" atkritumu maisi. Viena maisa cena ir 3,60 EUR, un autoostas kasē tos var iegādāties no plkst. 7:00 līdz 17:30.

Informāciju sagatavoja: Ita Bērziņa, SIA "Skrundas komunālā saimniecība" biroja vadītāja

No 30. septembra līdz 10. oktobrim Skrundas novada amatiermākslas kolektīvi atsāk sezonu.

Aicinām pievienoties ikvienu, kam patīk dziesma, deja, māksla un radīt prieks!

KOLEKTĪVS	MĒĢINĀJUMA DIENA	LAIKS	VIETA	VADĪTĀJS
Skrundas kultūras namā				
Bērnu vokālais ansamblis	Otrdiena	17.30	Mazā zāle	Sarmīte Pavilaite
Bērnu deju kolektīvs JAUTRAIS DANCIS	Pirmdiena Ceturtdiena	18.00 17.00	Lielā zāle	Liene Krūmiņa
Jauniešu deju kolektīvs TIKAI TĀ!	Piektdiena	19.00	Lielā zāle	Dita Ņuņēvica
Vidējās paaudzes deju kolektīvs MEŽĀBELE	Ceturtdiena	19.00	Lielā zāle	Dita Ņuņēvica un Agris Sīlis
Senioru deju kolektīvs VIRŠI	Otrdiena	19.00	Lielā zāle	Agris Sīlis
Sieviešu vokālais ansamblis ROMANCE	Pirmdiena	18.00	Mazā zāle	Guna Pavilaite
Vīru vokālais ansamblis VECIE ZĒNI	Ceturtdiena	18.00	Saimes istaba	Viesturs Meļķis
Sieviešu koris SONANTE	Pirmdiena Atsāk sezonu 17.10. pl. 19.00	19.00	Lielā zāle	Baiba Kalniņa
Senioru koris NOVAKARS	Otrdiena Piektdiena	16.00 16.00	Mazā zāle	Sarmīte Pavilaite
Amatierteātris SAAN	Trešdiena	18.30	Lielā zāle	Aldis Zalgauckis
Jauniešu amatierteātris	Pirmdiena Piektdiena	15.30 15.30	Lielā zāle 3. stāva zāle	Anda Birzniece
Skrundas audējas	Katru darba dienu	11.00	3. stāva studija	Anna Skarpa
Bērnu popgrupa BUMS	Trešdiena	16.30	Lielā zāle	Guna Pavilaite
Levitas Tuleiko MODES DEJU grupas: 1.- 3. Klase, 4. - 5. Klase, 6. - 9.klase, pirmsskolas vecums (5. - 6. gadi), ZUMBA + LAB, ESENCES	Piektdiena	14.00, 15.00, 16.00, 17.00 18.00, 19.00	Lielā zāle Mazā zāle	Levita Tuleiko
Rudbāržu kultūras namā				
Amatierteātris SPĒLMAŅI	Pirmdiena Trešdiena	19.00 19.00		Mirdza Pilskunga
Folkloras kopa KAMENĪTE	Otrdiena Ceturtdiena	18.00 18.00		Zenta Dene
Pirmsskolas vecuma bērnu rotaļu un deju pulciņš	Ceturtdiena	10.00		Liene Krūmiņa
Raņķu pasākumu zālē				
Amatierteātris	Trešdiena	16.00		Raimonda Vilmane
Folkloras kopa	Trešdiena	18.00		Zenta Dene
Nīkrāces atpūtas centrā				
Amatierteātris BRINIDA	Pirmdiena	19.00		Inga Ezeriete
Sieviešu vokālais ansamblis DIANTUS	Ceturtdiena	18.00		Sarmīte Pavilaite

Labas pārvaldības saukļi sabiedrības informēšanai

2.Esi atklāts!

Laba pārvaldība nozīmē arī atklātību. Tas nozīmē, ka valsts un pašvaldības iestādei pēc savas iniciatīvas vai pēc cilvēka lūguma ir pienākums nodrošināt, lai sabiedrībai būtu pieejama informācija, kura ir iestādes rīcībā vai kuru iestādei ir pienākums radīt. Piemēram, cilvēkam ir tiesības prasīt informāciju par iestādes darbu, sniegtajiem pakalpojumiem, par iestādes paveiktā darba rezultātiem, iestādē nodarbināto personu skaitu, atalgojumu u.c. Šādas informācijas sniegšana nodrošina veiksmīgu valsts pārvaldes un cilvēku sadarbību un uzlabo labu pārvaldību. Taču jāatceras, ka iestāde nedrīkst sniegt informāciju par citu cilvēku datiem.

P/A „Sociālais dienests" sveic septembra mēneša jubilārus

Skrunda un Skrundas pagasts

94 gadi - Mirdza UPENIECE; 80 gadi - Olita MUIŽNIECE, Aina DEĶE

Rudbāržu pagasts

91 gads - Līna MENIĶE; 90 gadi - Velta LATUŠKĒVICA; 85 gadi - Elmārs MELBĀRDIS; 80 gadi - Romualds BAUFALS

Nīkrāces pagasts

93gadi - Pauls ZĪRUPS; 80 gadi - Ausma TOMANOVIČA

Notikumu kalendārs

Skrundā

23.oktobrī Svinam Skrundas dzimšanas dienu! Pl.11.00 - orientēšanās sacensības ģimenēm. Pl.14.00 - apvienības TEĀTRIS UN ES izrāde bērniem „Toms pret superpelēm". Ieeja - bez maksas.

28.oktobrī pl.15.00 Skrundas k/n lielajā zālē - izklaidējoša cirka programma - klaunu šovs „OKI - DOKI". Ieejas maksa - EUR 1.50

29.oktobrī pl.10.00 Skrundas novada amatierteātru skate. Ieeja - bez maksas.

29.oktobrī pl.21.00 Kurzemes muzikanti ielūdz uz nakts balli „SATIKŠANĀS SKRUNDĀ!". Ballē spēlēs grupas „Just Band" (Aizpute), „Temperaments" (Vērgale), „Piemare" (Pāvilosta), „Rucavas muzikanti" (Rucava), „KAS" (Aizpute) un DJ Matīss (Aizpute). Ieejas maksa - EUR 5.00. Galdiņus rezervēt pa t. 63331556

No 21.septembra Skrundas kultūras nama mazajā zālē apskatāma Liepājas Tautas mākslas un kultūras centra fotostudijas "FOTAST" dalībnieku fotogrāfiju izstāde "Liepājas iela Latvijas garumā". 2015. gadā, kad Liepāja svinēja 390. gadu jubileju, fotostudijas "FOTAST" dalībnieki nolēma sagādāt savai pilsētai unikālu dāvanu. Fotogrāfi, dodoties trīs kopīgās ekspedīcijās un arī individuāli, fotogrāfijās tvēra Liepājas ielas 15 dažādās Latvijas pilsētās - Aizputē, Dagdā, Daugavpilī, Jelgavā, Jūrmalā, Kuldīgā, Ludzā, Madonā, Priekulē, Priežmalē, Preiļos, Rēzeknē, Rīgā, Skrundā un Ventspilī.

Nīkrācē

13.oktobrī pl.15.00 Nīkrāces saieta namā mācīsimies gatavot ziepes! Nāc un apgūsti ziepju gatavošanas tehniku! Informācija par dalības maksu un pieteikšanās līdz 7.oktobrim pa t.22470402 vai personīgi saieta namā pie Ingas Ezerietes.

22.oktobrī pl.19.00 Nīkrāces atpūtas centrā atpūtas vakars visām paaudzēm "Kā rudenīgs lietus smiekli lai līst". Aicinām pavadīt jauku vakaru pie klātiem galdiņiem. Dalības maksa 8.00 eiro. Pieteikt galdiņus un samaksāt līdz 14.oktobrim Nīkrāces saieta namā.

28.oktobrī pl.19.00 Nīkrāces atpūtas centrā uzstāsies Nīkrāces amatierteātris „Brinida" ar Māras Hornas komēdiju „Katram savs biznesiņš". Izrādē piedalās - Dace Kudore, Elīna Linkovska, Oskars Zoniņš, Oskars Štorhs, Baiba Jansone, Ilona Rītiņa, Inga Ezeriete, Aija Targonija. Režisore - Inga Ezeriete.

Rudbāržos

14.oktobrī pl.16.00 Rudbāržu kultūras namā ielūdzam Rudbāržu seniorus uz "Rudens balli". Ieeja EUR-3.00

Raņķos

7.oktobrī pl.19.00 pasākumu zālē Senioru balle. Vakara gaitā - sveiksim jaunos pensionārus. Koncertā Kuldīgas akordeonisti, jautrs deju solis Liepājas muzikantu vadībā. Līdzi groziņš, labs garastāvoklis un tikšanās prieks.

Sveicam Skrundas novada pedagogus darba jubilejās

Skrundas vidusskola. Daina Ļaudaka - 50 g., Baiba Eversa - 30 g., Inese Bartuševica - 30 g., Agita Dēvica - 25 g., Agris Druvaskalns - 15 g., Vineta Hildebrante - 15 g., DaceTrukšāne -10 g.

Mūzikas skola. Svetlana Zlobina - 45 g., Sandra Nikovska - 35 g.

PII ''Liepziediņš". Dzintra Eglīte - 40 g., Inese Ekšteine - 35 g., Skaidrīte Valinska - 35 g., Inese Karlsone - 20 g., Aija Muceniece -10 g.

Oskara Kalpaka Rudbāržu pamatskola. Zenta Dene -40 g., Dzintra Buta - 30 g., Dzintars Strauts - 30 g., Daina Vēreniece -30 g., Regīna Siliņēviča - 30 g., Dagnija Daiga Grunberga - 25 g., Ina Meistere - 25 g., Vaclovs Svažs - 20 g.

Jaunmuižas pamatskola. Inga Rence-Remte - 15 g. kā iestādes vadītāja

Nīkrāces pamatskola. Rudīte Ābola -15 g.

Rudbāržu internātpamatskola - rehabilitācijas centrs. Aldis Kliemanis - 20 g., Biruta Liepa - 50 g., Ramona Kuļvinska - 10 g.,

Skrundas novada mākslas studija. Dace Kudore - 25 g.

Novada dzimtsaraksts ziņo

Septembra mēnesī Agitas un Aigara Štameru ģimenē piedzimis trešais bērniņš - meitiņa Antra.

Apsveicam vecākus! Lai Antra aug vesela, ņipra un mīlēta!

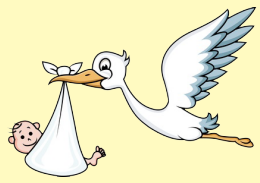

Laulības noslēguši 2 pāri: Kristīne Lazdāne un Varis Arnolds Zāns no Rīgas, Karina Vagula un Karolis Docius no Raņķu pagasta.

2016. gada septembra mēnesī mūžībā pavadīti:

Vārds, uzvārds	Dzimšanas dati	Miršanas dati
PĒTERIS KĀRLIS BALODIS	16.04.1939.	30.08.2016.
STAŅISLAVA KRASAUSKIENE	15.06.1932.	31.08.2016.
ANDRIS KĀRKLIŅŠ	01.04.1941.	09.09.2016.
DZINTRA BRŪDERE	25.12.1938.	15.09.2016.
MARIJA TOŽE	18.04.1936.	25.09.2016.
JĀNIS BRAUNS	18.04.1967.	26.09.2016.

Skrundas novada pašvaldības informatīvs izdevums. Atbildīgā par izdevumu - Attīstības nodaļas vadītāja Zane Eglīte (t.63350454), redaktore - Ieva Benefelde, maketētājs - Alans Perševics.
Iespiests SIA *Talsu Tipogrāfija* tipogrāfijā, Jaunā iela 17, Talsi, tirāža - 2300.